

PEDOMAN PENULISAN

Format Umum :

Artikel hasil penelitian terdiri atas Judul, Nama Penulis, Institusi, Abstrak, Kata Kunci, Pendahuluan, Telaah Literatur dan Pengembangan Hipotesis, Metode Penelitian, Hasil Penelitian dan Pembahasan, Kesimpulan, dan Referensi.

- a. **Maksimal artikel 20-25 halaman.**
- b. **Huruf :** Times New Roman. **Ukuran huruf :** judul (16pt / BOLD, UPPERCASE), isi artikel (11pt)
- c. **Spasi :** Untuk isi pembahasan 1,5 spasi kecuali abstrak (1 spasi).
- d. **Lembar kerja :** Paper A4, margin 2,5cm.
- e. **Tabel** tidak menggunakan garis jaring (gridlines), cukup gunakan garis horisontal di atas atau di bawah heading kolom dan di bawah baris akhir tabel atau panel.
- f. **Paragraf.** Awal kata menggunakan huruf capital dan tab masuk satu tab (5 ketukan) dari pinggir kiri.
- g. Penulisan angka desimal dalam bentuk tabel untuk bahasa Indonesia dipisahkan dengan koma (,) dan untuk bahasa Inggris digunakan titik (.)

Sistematika Penulisan Artikel

1. **Judul** ditulis ringkas, spesifik, dan lugas yang menggambarkan isi artikel. Judul dalam bahasa Indonesia maksimal 20 kata, sedangkan judul dalam bahasa Inggris tidak boleh lebih dari 10 kata. Judul ditulis dengan huruf kapital dengan jenis huruf Times New Roman berukuran 16 *point*, jarak 1 spasi, dan terletak di tengah-tengah tanpa titik.

PENGARUH TATA KELOLA PERUSAHAAN TERHADAP PENAWARAN UMUM SAHAM PERDANA

2. **Identitas Penulis.** Nama Penulis ditulis lengkap tanpa gelar akademis (menggunakan Times New Roman, 11pt., bold, center.), disertai alamat institusi penulis (huruf Times New Roman ukuran 9 pt.), spasi 1. Email korespondensi diletakkan di bawah kiri halaman judul (ukuran 9 pt).

Nama Penulis ¹, Nama Penulis ², Nama Penulis ^{3*}

¹Departemen, Universitas atau Nama Insititusi, Kota

3. **ABSTRAK.** Wajib ditulis dalam dua bahasa (Bahasa Inggris dan Bahasa Indonesia). Panjang masing-masing abstrak ditulis dalam satu paragraf tidak lebih dari 200 kata (untuk Bahasa Indonesia dan Bahasa Inggris). Abstrak mengandung uraian minimal berisi tentang tujuan penelitian, metode, hasil utama, dan kesimpulan yang ditulis dalam 1 spasi, huruf Times New Roman ukuran 11 *font size*.
4. **Kata kunci** (*keyword*). Kata kunci (*keyword*) ditulis miring, berkisar 3 - 5 (tiga sampai lima) kata dan ditulis dengan huruf Times New Roman ukuran 11 *font size*.
5. **PENDAHULUAN** berisi latar belakang, konteks penelitian, tujuan penelitian, dan kontribusi penelitian. Pendahuluan ditulis dengan huruf Times New Roman ukuran 11 *font size*.
6. **TELAAH LITERATUR DAN PENGEMBANGAN HIPOTESIS.** Bagian ini memuat teori, literatur-literatur sebelumnya yang terkait dengan penelitian dan pengembangan hipotesis. Seluruh bagian pendahuluan dipaparkan secara terintegrasi dalam bentuk paragraf-paragraf.
7. **METODE PENELITIAN.** Metode berisi paparan dalam bentuk paragraf tentang rancangan penelitian, objek penelitian (populasi dan sampel), teknik pengumpulan data, model penelitian, dan teknik analisis data.
8. **HASIL PENELITIAN DAN PEMBAHASAN** menyajikan hasil analisis data, pengujian hipotesis, jawaban atas pertanyaan penelitian, temuan-temuan, interpretasi hasil penelitian, dan pembahasan yang dikaitkan hasil dengan teori atau penelitian sebelumnya yang relevan. Pemakaian tabel, grafik, atau bagan sangat disarankan untuk memperjelaskan hasil.

Tabel

Tabel dimasukkan ke dalam naskah dan tidak dimasukkan dalam lampiran. Tabel merupakan bentuk olahan dari output statistik, dan **bukan salinan langsung dari output software**. Tabel diberi nomor urut dan judul lengkap yang menunjukkan isi dari tabel. Tabel harus dirujuk pada naskah, contohnya: Hasil pengujian hipotesis disajikan pada Tabel 3. Perlu diperhatikan agar menghilangkan garis vertikal pada tabel dan minimalisir garis horizontal

Tabel 1

Contoh tabel

Nama	Data	Jumlah
------	------	--------

Sumber : Nama (tahun)

Tabel 2
Hasil Pemilihan Sampel

No.	Kriteria Sampel	Jumlah Perusahaan
1	Perusahaan non-finansial yang melakukan IPO pada periode 2016-2019	116
2	Perusahaan yang tidak mengalami underpricing	(22)
3	Perusahaan tidak memiliki data keuangan dan tata kelola yang lengkap	(7)
Jumlah sampel yang memenuhi kriteria		87

Sumber: Data diolah, 2015

Tabel 3
Hasil Pengujian Hipotesis

Variables	Coefficient	P-Value
C	62,1755	0,0002
BOC_SIZE	0,1708	0,0003
IND_BOC	0,0563	0,1822
OWN_CON	0,5354	0,0634
R-Square	0,34081	
Adjusted R- Square	0,28308	
F- Statistic	9,10755	
Prob (F-Statistic)	0,00034	
N	87	

Sumber: Data diolah, 2015

Keterangan:

Format judul tabel: 11 pt, center, bold, title case

Isi : 1,15 spasi, ukuran huruf 9-11 pt (d disesuaikan dengan tabel)

Sumber tabel wajib disertakan

Gambar (grafik)

Gambar dimasukkan ke dalam naskah dan tidak dimasukkan dalam lampiran. Gambar diberi nomor urut dan judul yang menunjukkan isi dari gambar. Judul gambar diletakkan di bawah gambar, posisi tengah, jarak 1,5 spasi, dan bold. Sumber gambar wajib disertakan.

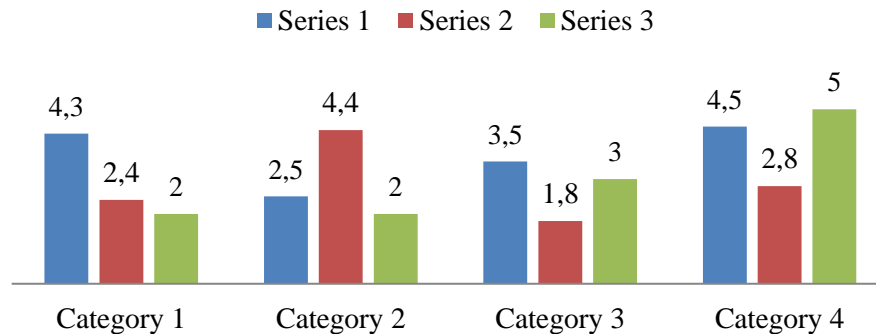

Gambar 1
Tingkat Pertumbuhan

Sumber:

9. **KESIMPULAN.** Menyajikan kesimpulan penelitian, keterbatasan penelitian, dan saran untuk penelitian selanjutnya.
10. **UCAPAN TERIMA KASIH** (jika ada)
11. **DAFTAR REFERENSI**
 - a. Diharapkan referensi 10 tahun terakhir dengan proporsi pustaka primer (jurnal) minimal 80%.
 - b. Berikut adalah beberapa cara penulisan referensi pada jurnal.

*Jika referensi berasal dari **Jurnal***

Dittmar, A. and Thakor, A. (2006). Why do Firms Issue Equity?. *Journal of Finance*, 62 (1), 1-54.

Gumanti, T. A. (2001). Earnings Management dalam Penawaran Saham Perdana di Bursa Efek Jakarta. *Jurnal Riset Akuntansi Indonesia*, 4 (2), 165-183.

*Jika referensi berasal dari **Buku***

Mooler, R. R. (2007). *Caso Enterprise Risk Management: understanding the new integrated ERM Framework* (5th ed.). New Jersey: Jhon Willey & Son, Inc.

*Jika referensi berasal dari **Buku Kumpulan Artikel***

Keasey, K. & Wright, M. (Eds.). (1997). *Corporate Governance: Responsibilities, Risk and Remuneration*. New York: Jhon Willey & Son, Inc.

*Jika referensi berasal dari **Prosiding***

Ernyan & Husnan, S. (2002). Perbandingan Underpricing Penerbitan Saham Perdana Perusahaan Keuangan dan Non-Keuangan di Pasar Modal Indonesia: Pengujian Hipotesis Asimetrik Informasi. *Prosiding, Simposium Nasional Keuangan dalam Rangka Dies Natalis Ke 47 Fakultas Ekonomi Universitas Gadjah Mada; Yogyakarta, 28 September 2002* (pp 43-56). Yogyakarta: Fakultas Ekonomika dan Bisnis, UGM.

*Jika referensi berasal dari **Artikel dalam Buku***

Ezzamel, M. & Watson, R. (1997). Executive Remuneration and Corporate Performance. In K. Keasey & M. Wright (Eds.) *Corporate Governance: Responsibilities, Risk and Remuneration*. New Jersey, New York: Jhon Willey & Son, Inc.

Jika referensi berasal dari Skripsi/Tesis/Disertasi Cetak

Terry, S. D. (2010). *Pengaruh Corporate Governance Terhadap Peringkat dan Yield Obligasi*. (Skripsi). Fakultas Ekonomi Universitas Kristen Duta Wacana. Yogyakarta.

Jika referensi berasal dari Skripsi/Tesis/Disertasi Internet

Terry, S. D. (2010). *Pengaruh Corporate Governance Terhadap Peringkat dan Yield Obligasi*. (Skripsi, Fakultas Ekonomi Universitas Kristen Duta Wacana, Yogyakarta). Diakses dari <http://hdl.handle.net/2123/7128>

Jika referensi berasal dari Internet

French, K. R. (2005). *Data Library*, [http://www.mba.tuck.dartmouth.edu/pages/faculty/ken.french/data library.html](http://www.mba.tuck.dartmouth.edu/pages/faculty/ken.french/data%20library.html), Diakses 10 Januari, 2011.

Jika referensi berasal dari Dokumen Resmi Pemerintah

Standards Australia. (1996). *Australian Standard AS 4390: Records Management*. Sydney, Australia: Author.

Kutipan

- a. Kutipan dalam teks dibuat dalam format nama, tahun.
Contoh: Dittmar dan Thakor (2006) untuk awal kalimat, dan (Dittmar dan Thakor,2006) untuk akhir kalimat.
- b. Jika Penulis lebih dari dua dipergunakan *et al.* Setelah penulis pertama.
Contoh: Garardi, *et al.* (2010).
- c. Untuk referensi yang lebih dari satu, kutipan didasarkan atas kronologi tahun atau urutan abjad jika terdapat tahun yang sama.
Contoh: (Marosi dan Massoud, 2008; Cohen dan Smitz, 2009; Verdelhan, 2010) atau (Hoberg dan Phillips, 2010; Liberti and Mian, 2010; Verdelhan, 2010)

Catatan Kaki

Catatan kaki dipergunakan hanya untuk memberikan penjelasan/analisis tambahan, yang apabila digabung ke naskah akan mengganggu kontinuitas naskah. Dengan demikian catatan kaki tidak dipergunakan untuk referensi. Catatan kaki harus diberi nomor urut dicetak *superscript*. Teks dari catatan kaki ditempatkan langsung pada halaman yang terdapat nomor *superscript*.

Tahapan Review

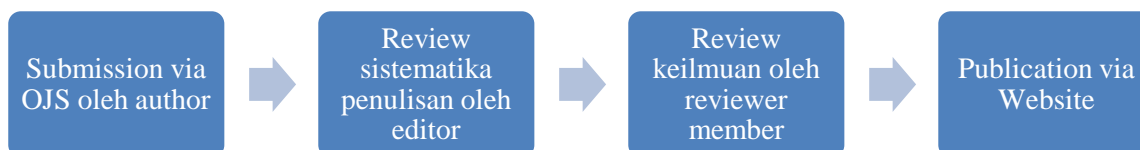

1. Artikel yang dikirim belum pernah diterbitkan di media lain yang dibuktikan dengan **pernyataan tertulis** yang ditandatangani oleh semua penulis bahwa artikel tersebut belum pernah dipublikasikan.
2. Artikel dikirim dalam bentuk **Microsoft Word** ke :
OJS: <https://journal.feb.unipa.ac.id/index.php/ace>
Dan e-mail: jurnalakuntansi@unipa.ac.id

Mekanisme Penyuntingan Artikel

1. Artikel harus mengikuti gaya selingkung yang telah ditetapkan. Artikel yang sesuai dengan gaya penulisan diteruskan ke Dewan Penyunting untuk ditelaah diterima atau ditolak, tetapi artikel yang

tidak sesuai akan dikembalikan ke penulis untuk diperbaiki dengan jangka waktu 3 hari setelah artikel dikirim balik.

2. Artikel yang diterima atau Artikel yang formatnya sudah diperbaiki selanjutnya dicarikan Penyunting Ahli (*reviewer*) tentang rekomendasi kelayakan terbit. Artikel yang sudah ditelaah oleh *reviewer* ada empat kemungkinan rekomendasi:
 - a. Dapat diterima tanpa revisi,
 - b. Dapat diterima dengan revisi kecil (revisi oleh *reviewer* dan penyunting pelaksana),
 - c. Dapat diterima dengan revisi *major* (perlu *review* lagi setelah revisi penulis), dan
 - d. Tidak layak muat.
3. Keputusan penolakan Dewan Editor dikirimkan kepada penulis serta alasan penolakannya.
4. Konfirmasi permintaan artikel yang telah siap diterbitkan secara *online* dan dicetak akan diberitahukan via *e-mail* kepada penulis.

Kebijakan tentang Plagiarisme

Setiap penulis yang menyerahkan artikel ke ACE: Accounting Research Journal harus membuat surat pernyataan bahwa naskah yang dikirim bebas dari plagiarisme dan tidak sedang dipertimbangkan dan dimuat dalam jurnal lain. Surat pernyataan bebas plagiarisme diserahkan bersamaan dengan artikel (template surat pernyataan dapat diunduh pada web).

Kebijakan atas Ketersediaan Data

Penulis artikel diharapkan dapat memberikan data yang dimilikinya kepada yang memerlukannya dan memberikan informasi cara memperoleh data tersebut. Jika artikel menggunakan pendekatan survei atau eksperimen, maka seluruh instrumen (kuesioner, kasus, rencana wawancara, dan lainnya) harus dilampirkan.

Pengiriman Artikel

Artikel dikirim dalam bentuk softcopy (Microsoft Word) dan dilengkapi dengan CV singkat penulis serta instrumen penelitian (kuesioner, hasil wawancara, dan lain-lain). Artikel dikirim melalui website ACE: Accounting Research Journal (<https://journal.feb.unipa.ac.id/index.php/ace>).

CONTACT

ACE: Accounting Research Journal
e-mail : jurnalakuntansi@unipa.ac.id